

Sitio Ultra Custom Care Cleaners

Condado de King

ID# del inmueble 379891

El Departamento de Ecología del Estado de Washington (Ecología) completó el periodo de comentario público de la Orden Acordada para llevar a cabo un Estudio de Investigación para la Remediación/Factibilidad y un plan de acción provisional en el sitio Ultra Custom Care Cleaners. El sitio está ubicado en 18304 Bothell Way NE, Bothell, Condado King, Washington.

Los miembros del público que hicieron comentarios durante el periodo de comentarios públicos fueron: Shelley Thomas, Mary S., and BJ. Ecología respondió a cada uno de los comentarios durante el periodo de comentario. Ecología presenta un resumen resaltando las preguntas más frecuentes. El resumen de las respuestas también incluye una copia de las respuestas a cada una de las preguntas. Usted puede ver el resumen de las respuestas en los siguientes lugares:

La Oficina Regional del Noroeste del Departamento de Ecología del Estado de Washington

3190 160th Ave SE
Bellevue, WA 98008

Llame para hacer una cita: Sally Perkins

Teléfono: (425) 649-7190

Fax: (425) 649-4450

E-mail: sally.perkins@ecy.wa.gov

Horario: Martes – Jueves

8:00 AM – 12:00 PM y 1:00 PM – 4:30 PM

El sitio de internet de Ecología: <https://fortress.wa.gov/ecy/gsp/Sitepage.aspx?csid=3172>

Para mayor información acerca de este sitio, llame a Sunny Becker, Gerente del Sitio, Departamento de Ecología de Washington, 3190 160th Ave. S.E., Bellevue, WA 98008, sunny.becker@ecy.wa.gov, (425) 649-7187.

Resumen de Respuestas

1. ¿Ha migrado a mi propiedad la contaminación del sitio Ultra Cleaner?

La contaminación del solvente de Ultra en el agua subterránea se limita a aproximadamente 200 pies hacia el sur del propiedad de Ultra Custom Care Cleaners.

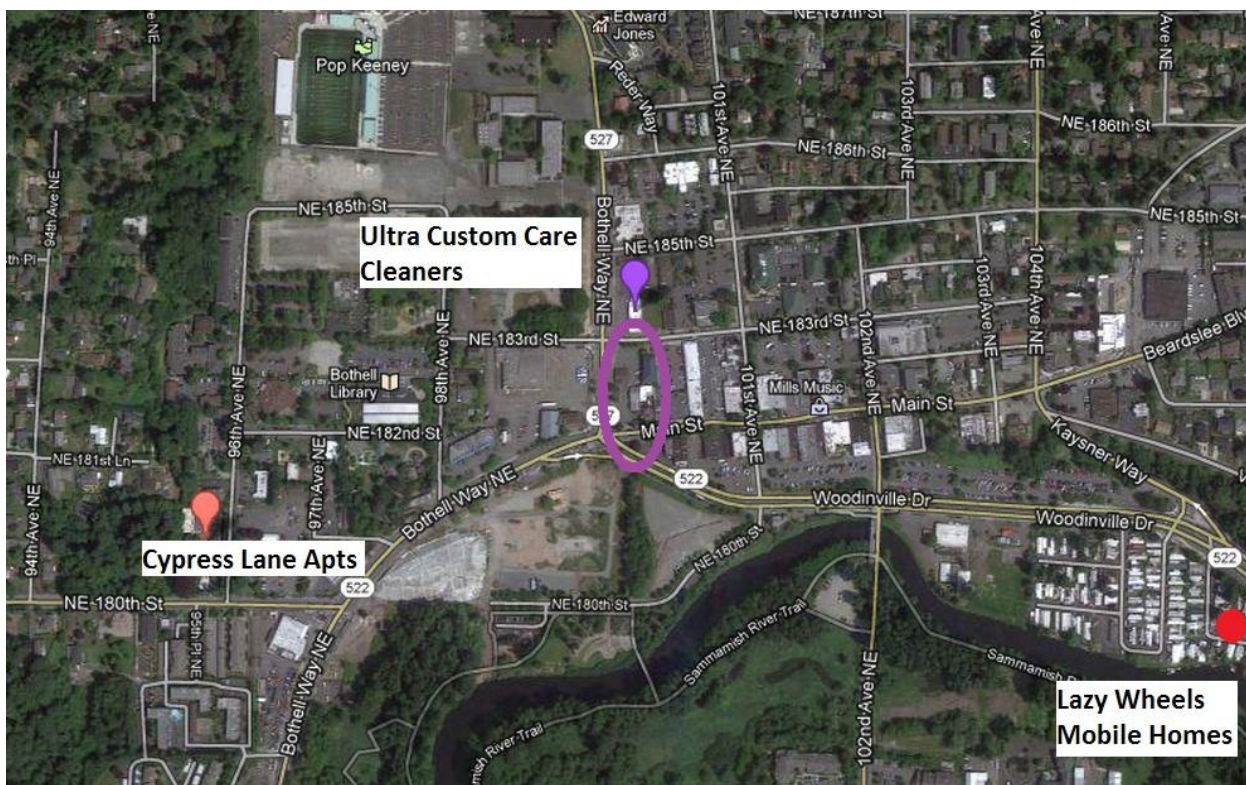

La información que tenemos indica que el agua subterránea debajo del Parque de las Casas Móviles (tráileres) y los Apartamentos Cypress Lane ubicados a más de 200 pies de Ultra Cleaners no está impactada por la contaminación del solvente de Ultra Custom Care Cleaners.

Usted puede encontrar información más detallada acerca de la limpieza de Ultra en nuestro sitio de internet:

<https://fortress.wa.gov/ecy/gsp/Sitepage.aspx?csid=3172>

2. ¿Es seguro tomar el agua potable?

El agua que toman los residentes de la Ciudad de Bothell, incluyendo Lazy Wheels Mobile Home (Lazy Wheels) y los Apartamentos Cypress Lane es suministrada por las ciudades de

Seattle y Everett. Las fuentes de agua potable son el Río Tolt, la Cuenca del Río Cedar y el Lago Spade. La ciudad de Bothell analiza la fuente de agua de las ciudades de Seattle y Everett.

El Departamento de Salud de Washington (WDOH por sus siglas en Inglés) respondió a una queja acerca de la seguridad del agua potable en Lazy Wheels. El señor Steve Hulsman del WDOH dijo lo siguiente a la persona:

“En relación a su petición de dar seguimiento a la investigación en el parque:

Creemos que la historia de los análisis de agua que la Ciudad de Bothell llevo a cabo (y la Ciudad de Seattle que suministra el agua potable a Bothell), así como los resultados de su muestra, apoyan la idea que el agua potable que entra al parque (tráileres) cumple con los estándares de agua potable y no representa un riesgo significativo a la salud. Entendemos que usted cree que los resultados de las muestras que usted envió indican que hay “aceite pesado” en el agua de su Casa Móvil (tráiler) – nosotros no llegamos a la misma conclusión. Considerando toda la información descrita anteriormente, creemos que seguimiento de la investigación de este sistema de suministro público no es necesario. Y el continuo monitoreo rutinario de las ciudades de Seattle y Bothell deber continuar para asegurar que el agua suministrada al parque de casas móviles (tráileres) es segura para tomar”.

WDOH es la agencia responsable de investigar la calidad del agua potable.

3. ¿Habrá una reunión pública?

Durante el periodo de comentario público de Ultra Cleaners se recibió una petición para hacer una reunión pública. En lugar de una reunión pública, Ecología hará una reunión informal con los vecinos. Personal de Ecología y de la Ciudad de Bothell responderán en la reunión preguntas relacionadas a la limpieza, seguridad del agua potable, y el plan de re-desarrollo del centro de Bothell.

4. ¿Quién paga el costo de la limpieza?

Ecología y la Ciudad de Bothell pagan por el costo de la limpieza del sitio Ultra Cleaners.